



メドバイザーデンタル

取扱説明書

 MedVisor | dental™

《 目 次 》

| | |
|-----------------------|---------|
| ・確認事項／サポート | P 1 |
| ・インストール手順 | P 2～P 9 |
| ・アンロック手順 | P10～P11 |
| ・アンインストールについて | P12 |
| ・メドバイザーデンタルにログインする | P13 |
| ・ボタンと画面の解説 | P14～P15 |
| ・カスタムメニューの一覧と場所 | P16 |
| ・コンテンツの再生と表示方法 | P17 |
| ・画像を画面に表示 | P18 |
| ・画像のインポート(取込み) | P19 |
| ・画像のエクスポート(保存) | P20 |
| ・印刷する | P21 |
| ・医院情報を入力する | P22 |
| ・書き込み機能 | P23 |
| ・その他機能 | P24 |
| ・ループ再生する | P25 |
| ・クライアントを登録する | P26 |
| ・クライアントボックスを使用する | P27～P28 |
| ・ユーザー作成する | P29 |
| ・カスタムメニューを作成する | P30 |
| ・カスタムメニューボックス内の表示／非表示 | P31 |
| ・カスタムメニューをインポートする | P32 |
| ・カスタムメニューをエクスポートする | P33 |



インストール前に必ずお読みください。

- ご使用になるPCが動作環境を満たしていることをご確認ください。
- 動作環境を満たしたPCであっても、ハードウェアの状態またはスペックにより動画が正常に動作しないことがあります。
- レセコン、画像診断他のソフトウェア動作へ影響を及ぼす恐れがあります。
 - 1.重要な歯科医院経営、診療、患者さん管理にかかわるソフトをご使用のPCではお使いにならないでください。
 - 2.サーバへはインストールを行わないでください。
 - 3.他社レセプトコンピュータネットワーク環境でご使用の場合は、必ずメーカーへご確認の上、インストールしてください。
- 承諾を受けずに本製品を複製、レンタル(有償・無償を問わず)することは、法律で禁止されています。
- このCD-ROMはオーディオ用CDプレイヤーで再生しないでください。CDの大音量により耳に障害を負う恐れがあります。
また、オーディオ用CDとは使用環境が異なるため、オーディオ機器を損傷する恐れがあります。

動作環境 Windows

システム条件

| | | | |
|-----|-----------------------------|---------|---------------|
| OS | Windows XP / Vista | ハードディスク | 2GB以上の空き容量 |
| メモリ | 512MB以上推奨 ※Vistaは1GB以上推奨 | ディスプレイ | 1024×768ピクセル |
| CPU | Pentium III (733MHz以上) | プリンタ | プリンタ及びドライバソフト |
| | | その他 | CD-ROMドライブ |

ご注意

- 1.Windows VistaのタブレットPCではご使用いただけません。
- 2.一部のWindows Vista搭載PCではQuickTimeと互換性がない場合がございます。メドバイザーをご購入される前に、PCメーカーにQuickTimeが正常に動作することを必ずご確認ください。

ライセンス

インストールされたメドバイザーデンタルソフトウェアを使用するには、アンロック(解除)キーが必要です。

※一部の機能およびボタンの名称が製品のものとは異なる場合がございますが、ご了承ください。

インストール手順

CD1のインストール

CD1をセットします。自動的に「セットアップ言語の選択」が立ち上がります。

日本語を選択していることを確認し、「OK」をクリックしてください。

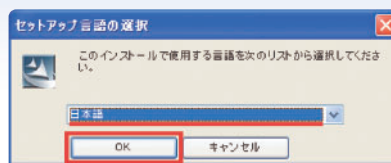

インストールする項目が表示されます。「Install」をクリックしてください。

*インストールされる項目はPC環境によって異なります。

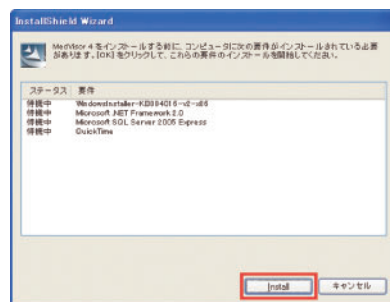

[Windows Installer 3.1のインストール]

「次へ(N)」をクリックします。

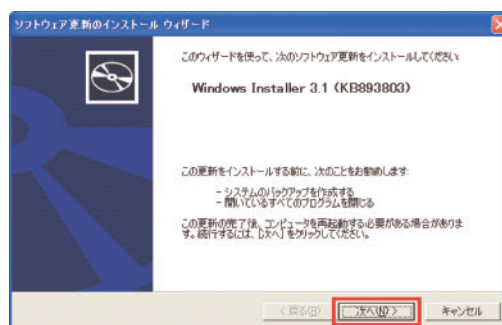

「同意します(A)」を選択して「次へ(N)」をクリックします。

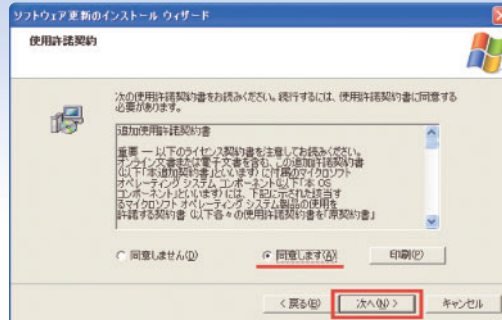

「続行(C)」をクリックします。システム更新中の画面が表示されます。

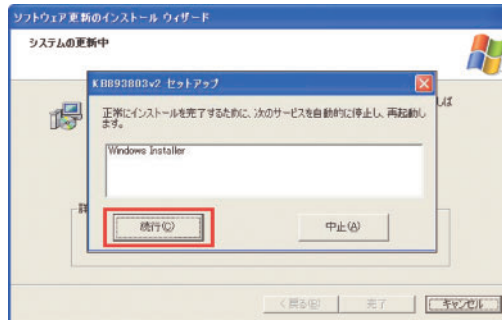

Windows Installer 3.1のインストールは完了しました。
完了をクリックしてください。

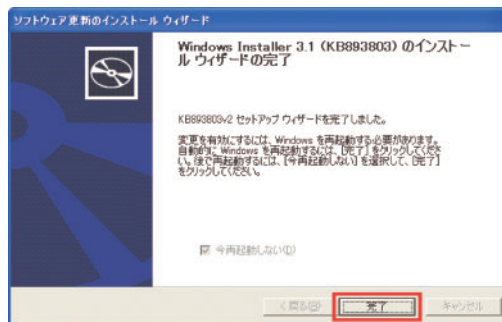

[Microsoft .NET Framework 2.0のインストール]

「次へ(N)」をクリックします。

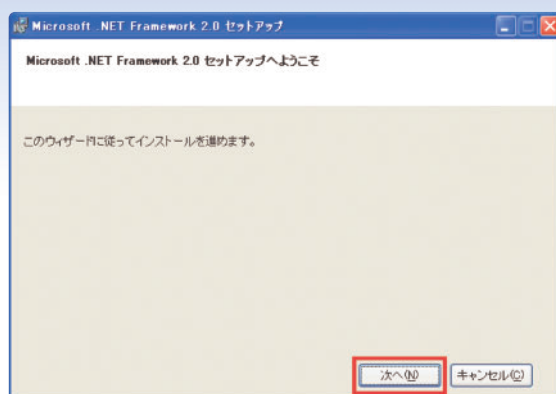

使用許諾契約書が表示されます。

「同意する(A)」にチェックをつけて、「インストール(I)」をクリックします。

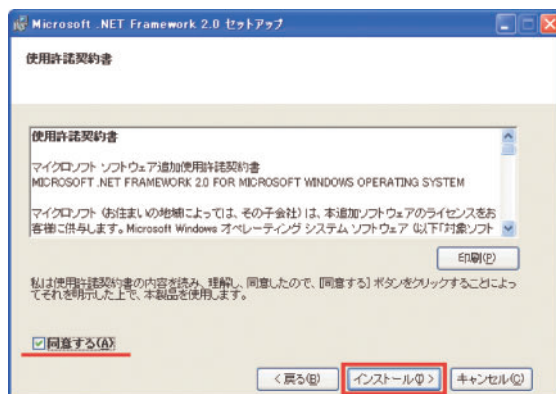

インストール中の画面が表示されます。



Microsoft .NET Framework 2.0はインストールされました。
「完了(F)」をクリックしてください。

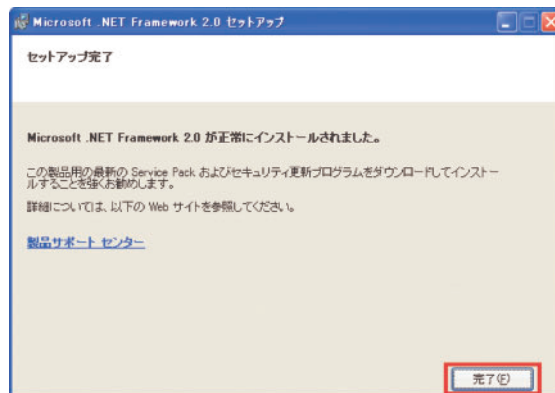

〔SQL Server 2005 Expressのインストール〕

自動的にSQL Server 2005 Expressのインストールへ進みます。

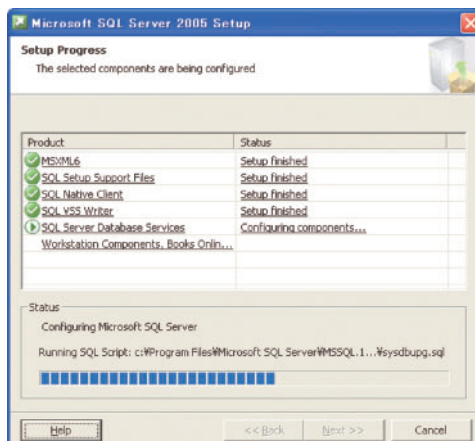
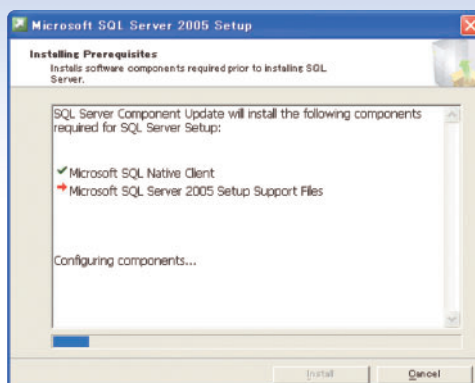

〔QuickTimeのインストール〕

自動でインストールされます。

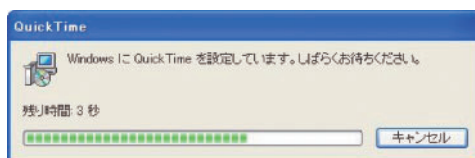

[MedVisorDental ver.2のインストール]

「次へ(N)」をクリックします。



使用許諾書に目を通していただき、よろしければ

「使用許諾契約の条項に同意します(A)」を選択して「次へ(N)」をクリックします。

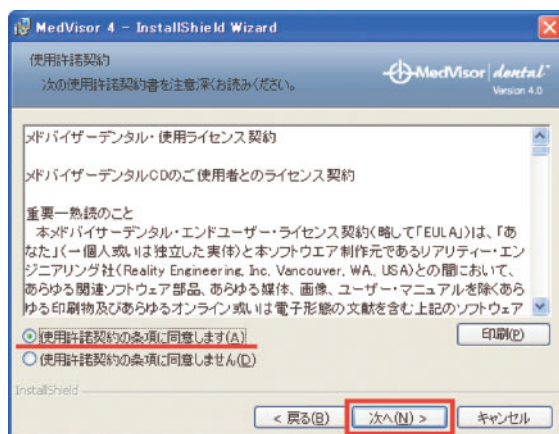

ユーザー名、所属を入力します。「このコンピュータを使用するすべてのユーザ(A)」にチェックをつけて「次へ(N)」をクリックします。



「インストール(I)」をクリックします。



インストール中の画面が表示されます。

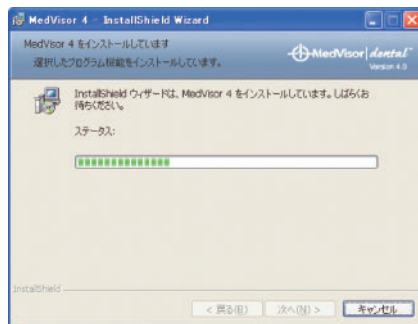

CD2のインストール

「ディスク2を挿入してください。」と表示された後、CD1を取り出し、CD2をセットして「OK」をクリックしてください。

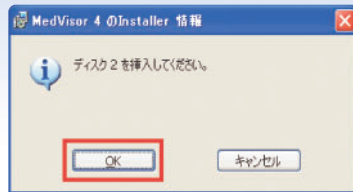

CD2をインストール中です。

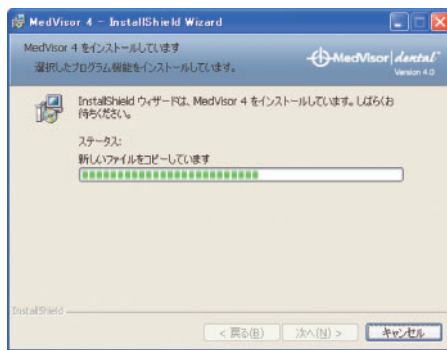

インストールが完了しました。
「完了(F)」をクリックしてください。



アンロック手順

メドバイザーデンタルver.2 を起動します。
「ライセンス」をクリックします。



2番に表示されている ***** の番号がPC認識番号です。
この番号を添付されているアンロックキー申込用紙の⑦にご記入ください。

→アンロックキー申込用紙に必要事項を記入して、
カスタマーデスクへFAXしてください。

アンロックキーが届きましたら「次へ」をクリックしてください。



アンロックキーをすべて半角で入力してください。
(ハイフンも入力してください。)
入力し終えたら、「次へ」をクリックしてください。



「認証に成功しました」と表示されれば、アンロックは完了です。

注意

「アンロックキーが無効です。確認の上もう一度アンロックキーを入力してください」と表示された場合は、再度アンロックキーの番号をご確認の上入力してください

アンインストールについて

【注意】

メドバイザーデンタルver.2をアンインストールされる場合は、必ずカスタマーデスクまでご連絡ください。アンインストールの手順がございますので、FAXにてご案内いたします。必ず、その手順に従ってアンインストールしてください。

〔メドバイザーデンタルカスタマーデスク〕

ユーザー様からのご質問をTELにてお受けしています。

TEL : 06-6380-2238

受付時間 月曜日～金曜日 9:30～12:00 13:00～17:00 ※土日、祝日を除く
(12:00～13:00は電話サポートを受け付けておりません。)

※FAXに記載されている手順とは異なる方法でアンインストールされた場合、その結果発生する障害などに関し、当社は一切の責任を負いかねます。

メドバイザーデンタルにログインする

メドバイザーデンタルを使用するには、ユーザー名の登録が必要です。

ユーザー登録

- step 1** デスクトップのアイコンからメドバイザーデンタル ver.2を起動させ、**新規ユーザー**をクリックし、ユーザー名を登録してください。

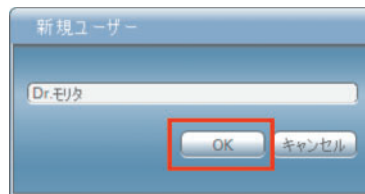

- step 2** ユーザー名を選択し、ログインをクリックするとコンテンツや各種機能が使用可能となります（登録されたユーザー名をダブルクリックしてもログイン可能）。ユーザー名は後で変更することも可能です（メニューバーのユーザーより変更可能）。



ボタンと画面の解説

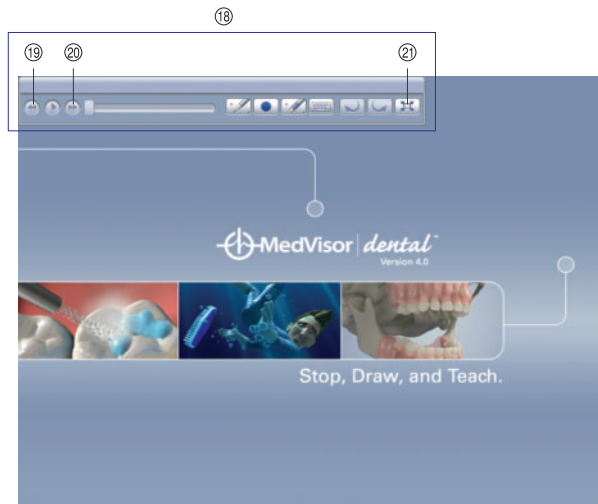

| | | | |
|---|----------------|---|---------------------------------------|
| ① | タイトルバー | 現在使用しているユーザー名を表示 | |
| | メニューバー | 左から順番に「ファイル」「編集」「ループ再生」「履歴」「ユーザー」「カスタムメニュー」の項目があり、さまざまな機能、設定を行う | |
| | (2-1) | ファイル | |
| | | 2-1-1 | 開く 外部からの画像を画面に表示 |
| | | 2-1-2 | インポート 外部からの画像を取り込み |
| | | 2-1-3 | エクスポート サムネイル画像の転送 |
| | | 2-1-4 | 印刷 サムネイル画像の印刷 |
| | | 2-1-5 | 終了 メドバイザーデンタルを終了させる |
| | (2-2) | 編集 | |
| | | 2-2-1 | コピー 画面の画像をコピー |
| | | 2-2-2 | 貼り付け 外部のコピー画像を画面に貼り付け |
| | | 2-2-3 | 医院情報 印刷画面に表示される医院情報の編集 |
| | | 2-2-4 | 画面切り替え 右/左 画面を左右移動 |
| ② | (2-3) | ループ再生 | |
| | | 2-3-1 | ムービー(単体) ムービーをループ再生 |
| | | 2-3-2 | カスタムメニュー カスタムメニューをループ再生 |
| | (2-4) | 履歴 | |
| | | 2-4-1 | クリア 画面・サムネイル・クライアントボックスのクリア |
| | | 2-4-2 | クライアント検索 登録済みクライアント検索・クライアントボックス表示 |
| | | 2-4-3 | クライアント登録 クライアントの名前、IDを登録 |
| | (2-5) | ユーザー | |
| | | 2-5-1 | ユーザー作成 ユーザー作成・名前変更・削除・ユーザー切り替え |
| | (2-6) | カスタムメニュー | |
| | | 2-6-1 | 新規作成と編集 カスタムメニューを作成・編集 |
| | | 2-6-2 | 表示 / 非表示 カスタムメニューの表示 / 非表示切り替え |
| | | 2-6-3 | カスタムメニューのインポート 外部からカスタムメニューを取り込む |
| | | 2-6-4 | カスタムメニューのエクスポート 作成したカスタムメニューを転送 |
| ③ | カスタムメニューボックス | カスタムメニュー表示 | |
| ④ | コンテンツボックス | 静止画・動画・臨床写真などカスタムメニュー内のコンテンツを表示 | |
| ⑤ | クライアントボックス | クライアントごとに管理された画像を表示(※ネットワークではご使用にはなりません) | |
| ⑥ | 頭出し | 動画アニメーションの頭出しボタン | |
| ⑦ | 再生・一時停止 | 動画アニメーションの再生と一時停止ボタン | |
| ⑧ | スクラブツール | 動画アニメーションの動きを操作するツール | |
| ⑨ | ペンツール | ×○→の図形選択・ペン機能の選択・線の太さを選択 | |
| ⑩ | パレットツール | 図形・ペンの色の選択 | |
| ⑪ | 消しゴムツール | 消しゴム機能 ダブルクリックですべて消去 | |
| ⑫ | テキストツール | テキスト形式での文字の書き込み | |
| ⑬ | アンドウ | 前の状況に戻る | |
| ⑭ | リドゥ | 戻した状態を進める | |
| ⑮ | サムネイルトレイ | 選択された画像の一時保管トレイ | |
| ⑯ | ビューイングスクリーン | アニメーションの表示画面 | |
| ⑰ | 全画面表示ボタン | 全画面で表示 | |
| ⑱ | ツールバー(全画面時に表示) | 全画面時での操作パネル | |
| ⑲ | 前へ | ひとつ前のアニメーションへ移動(カスタムメニューのループ再生時) | |
| ⑳ | 次へ | 次のアニメーションへ移動(カスタムメニューのループ再生時) | |
| ㉑ | 戻る | 全画面を終了 | |

カスタムメニューの一覧と場所

6種類のカスタムメニューがあらかじめ用意されています。
カスタムメニューをクリックすると、コンテンツボックスにアニメーションや静止画などのコンテンツが表示されます。

カスタムメニューの一覧

- ・MedVisor Dental
→ 静止画と3Dアニメーション
- ・臨床写真
→ 著名な先生方にご提供いただいた臨床写真
- ・解説テキスト
→ 歯科の基本知識を解説したイラスト入りテキスト
- ・使用例
→ 静止画、アニメーション、臨床写真、解説テキストを効果的に組み合わせた患者説明のテンプレート
- ・製品紹介
→ モリタ取り扱い製品の紹介
- ・操作ガイド
→ よく使用する機能の操作マニュアル

カスタムメニューの場所

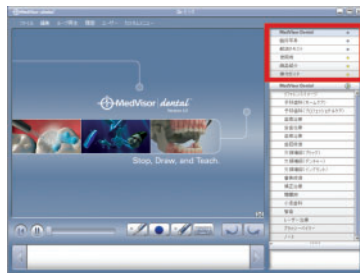

コンテンツの再生と表示方法

静止画とアニメーションの表示と再生

・静止画

静止画はカメラマークで表されています。
コンテンツボックスから静止画をクリックすると、画面に表示されます。

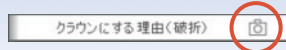

・アニメーション

アニメーションはビデオマークで表されています。
コンテンツボックスからアニメーションをクリックすると、画面に表示されます。

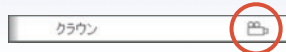

アニメーションの操作



再生 / 一時停止ボタン

動画を再生します。もう一度押すと一時停止となります。



頭出しボタン

動画の頭から再生がスタートします。



スクラブツール

再生している間右へ自動で進みます。
左に動かすと巻戻り、右へ動かすと早送りができます。



全画面表示ボタン

アニメーション(または静止画)を全画面で表示します。

全画面時の操作

ツールバー

全画面時のアニメーションと静止画は、ツールバーによって操作と編集が行えます。
※全画面時にスクリーンをクリックすると、下のような編集可能な状態になります。

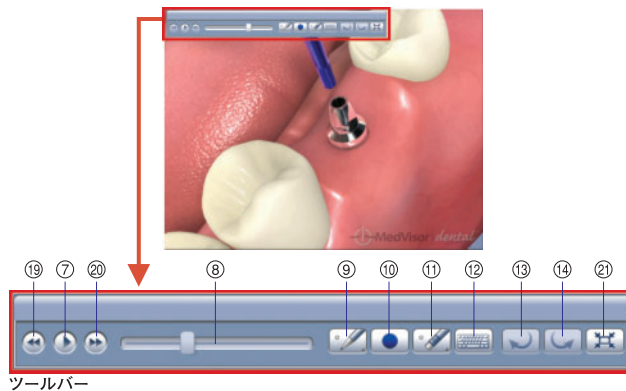

ツールバー

画像を画面に表示

画像をメドバイザーデンタルの画面に表示できます。

ファイルを画面で開く

メニューバーのファイルより開くを選択します。
表示したい画像を選択すると画面に表示されます。

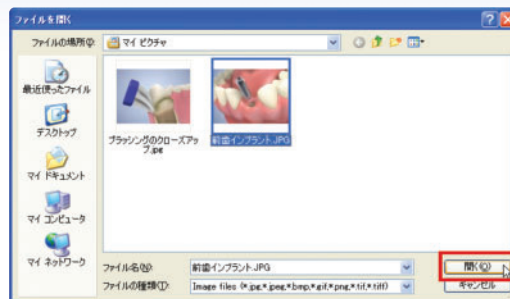

画像のインポート (取込み)

画像を外部からインポートできます。
インポートした時に保存場所を選択できます。

インポート手順

- step 1** メニューバーのファイルよりインポートを選択します。
- step 2** インポートしたいファイルを指定し開くをクリックします。

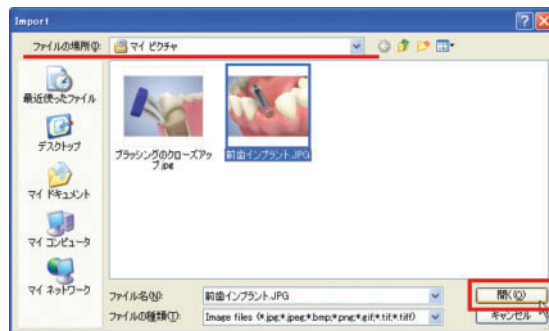

- step 3** インポート先を選択します。
 - サムネイルトレイ
 - クライアント (クライアント登録後選択可能)
 - カスタムメニュー (カスタムメニュー作成後選択可能)

インポート先を選択し、インポートをクリックすると完了です。

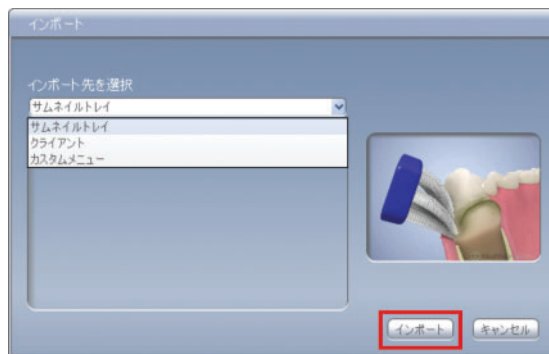

画像のエクスポート（保存）

サムネルトレイにある画像を保存できます。
「サムネイル画像を作成した順序でエクスポート」にチェックすると、
ファイル名に作成順の通し番号を付けることができます。

エクスポート手順

step 1 サムネイルに画像がある状態で、メニューバーのファイルよりエクスポートを選択します。

step 2 エクスポートのオプションを選択します。

- ・すべてのサムネイル画像を選択…表示されている全ての画像をエクスポート
- ・サムネイル画像を作成した順序でエクスポート…説明した順番にエクスポート
- ・エクスポートする項目を選択…指定した画像だけをエクスポート

エクスポートする画像を選択後、エクスポートをクリックします。



step 3 保存場所を選択しOKをクリックすると保存され完了です。

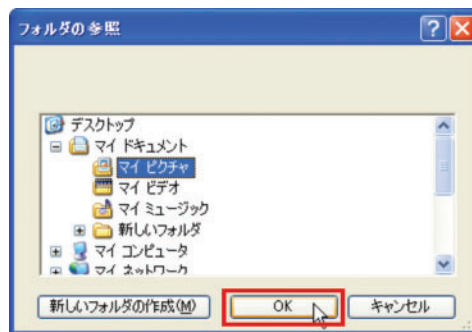

印刷する

サムネイルにある画像を印刷できます。
レイアウトは6種類より選んでいただけます。
左下に医院情報を表示できます。

印刷手順

step 1 サムネイルに画像がある状態で、メニューバーのファイルより印刷を選択します。

step 2 レイアウトを選択し、印刷したい順番に画像を選択してください。
（ 「すべてのサムネイル画像を選択」にチェックすると、
左から順番に全てを選択します ）
プレビューで画面確認が可能です。



医院情報を入力する

印刷すると左下に医院情報が入ります。

医院情報

- step 1** 医院情報はメニューバーの編集から医院情報を選択して入力下さい。
印刷画面の医院情報からも入力できます。



- step 2** 登録をクリックして完了です。

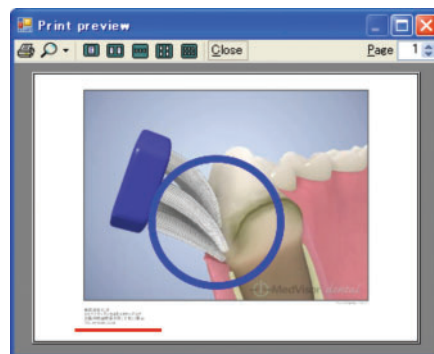
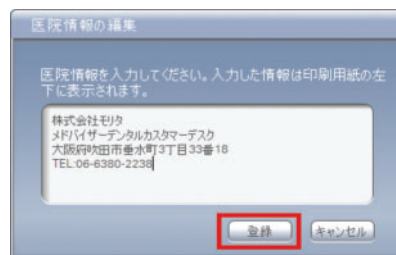

書き込み機能



ペン機能

画像や写真に書き込めます。
太さが選べます。
図形が描けます。



色

6色ご用意しています。
半透明の着色が可能です。



消しゴム

大きさが選べます。
ダブルクリックで全て消去できます。

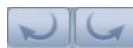

アンドウ

前の状況に戻ります。

リドゥ

戻した状態を進めます。

テキストツール

フォントをクリックすると色・文字サイズのオプションが選択できます。
文字を作成してから、表示したい場所へ移動できます。

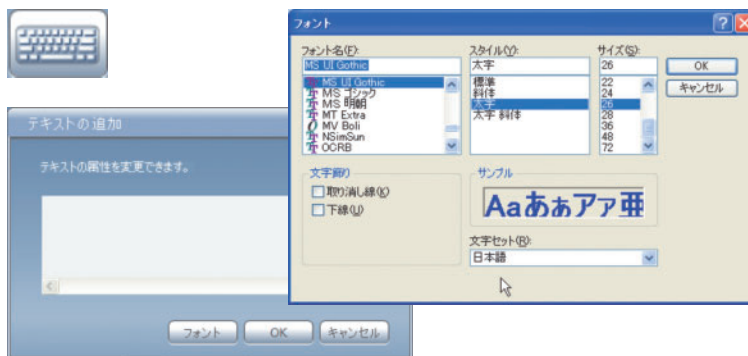

その他機能

表示画面をコピーする

メニューバーの**編集**より**コピー**を選択ください。
コピーした画像はそのまま他の画像編集ソフトにも貼り付けができます。

コピーした画像を貼り付ける

メニューバーの**編集**より**貼り付け**を選択ください。
インポート機能を使用せずに画像を画面に貼り付けることができます。
貼り付けた画像は記入も保存も可能です。

画面を左右に切り替える

メニューバーの**編集**より**画面切替** **右**/**左**を選択ください。
説明される時に手の影で画面が見えにくくなるのを防ぎます。

メドバイザーデンタルを終了する

メニューバーの**ファイル**より**終了**を選択ください。
メドバイザーを終了いたします。

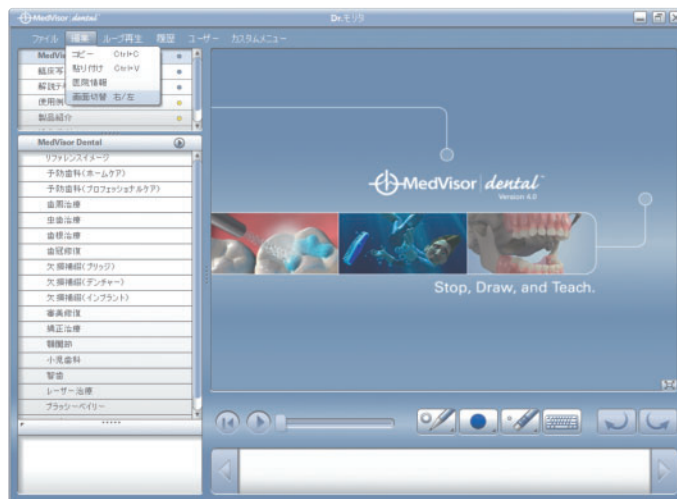

ループ再生する

単体の動画をループ再生することができます。
カスタムメニューで組まれた動画や静止画をループ再生することができます。
ループ再生のため、待合室で流す映像としてもご使用いただけます。

ループ再生の設定

- step 1** メニューバーのループ再生から再生する形を選択します。
ムービー（単体）…選択した一つのムービーだけをループ再生
カスタムメニュー…カスタムメニュー内の項目ごとにループ再生
- step 2** コンテンツボックスに表示されている項目の再生ボタンでスタートします。
*チェックを外したい場合は再度チェックのついている項目をクリック下さい。

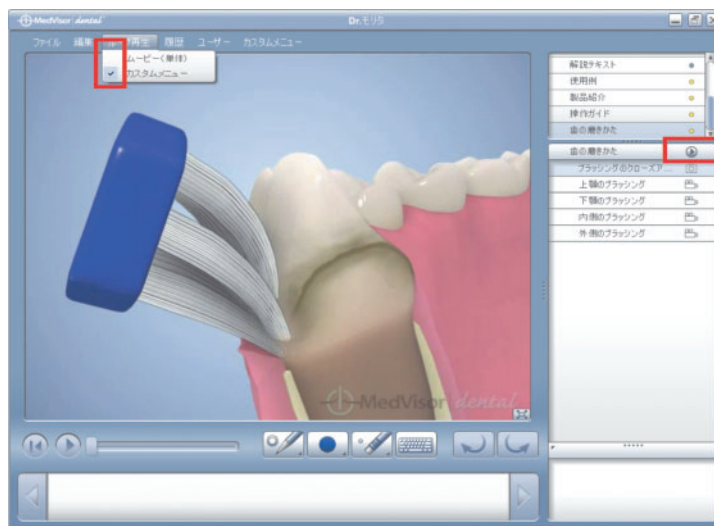

クライアントを登録する

クライアントを登録することで、説明画像をクライアントごとに整理できます。
登録したクライアントは、検索機能で呼び出すことが可能です。
クライアントボックスを画面に表示して、説明画像や写真をドラッグ&ドロップで保存できます。

クライアントの登録

step 1 メニューバーの履歴よりクライアント登録を選択します。

step 2 新規作成をクリックしてクライアント情報を入力し完了をクリックしてください。

*必ず名前欄は入力ください。

名前欄が空白の場合、苗字、クライアントIDを登録されていても「No.Name」でクライアントが登録されます。

クライアントの削除

削除したいクライアントを指定し削除をクリックします。

クライアント登録

キーワードを入力

検索 すべて表示

クライアント選択

新規クライアント

クライアント情報

姓 名

苗字 名前

00000702

クライアントID

新規作成 削除 キャンセル 完了

キーワード検索

名前もしくはIDを入力して検索をクリックすると該当クライアントを表示します。
すべて表示をクリックすると登録されているクライアントが全員表示されます。

クライアントボックスを使用する

説明に使用した画像・写真をクライアント名ごとに保存できます。
ドラッグ&ドロップでの画像移動なので、簡単に保存できます。
クライアントボックス内で画像への指示ができます。(名前の変更、削除等)

クライアントボックス

- step 1** メニューバーの履歴よりクライアント検索を選択します。
キーワード検索で名前もしくはIDを入力して検索できます。



- step 2** クライアント名をクリックし、OKを押すとコンテンツメニューの下にクライアント名が表示されたクライアントボックスが表示されます。
サムネイルの画像をドラッグ&ドロップでクライアントボックスへ移動させると保存されます。

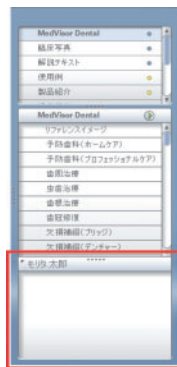

保存画像は右クリックで下記操作が可能です。

- ・名前の変更
- ・削除
- ・コピー
- ・貼り付け
- ・名前で検索
- ・日付でソート

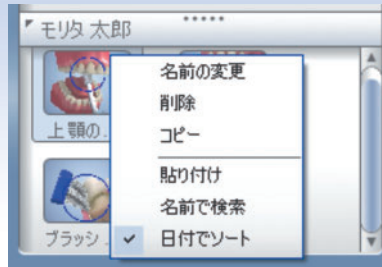

- ・説明後にクライアントボックスを表示する場合
クライアント検索でクライアントを指定します。
サムネイル画像を消去するか聞かれます。

→いいえ

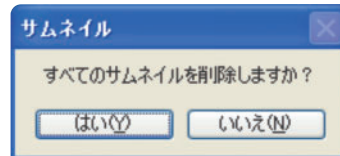

サムネイル画像を残したまま、選択したクライアントボックスが開きます。
説明した画像を選択したクライアントボックスに保存することができます。

クリア機能

画面からクライアント情報を消したい場合はクリアを使用ください。

- メニューバーの履歴よりクリアを選択します。
サムネイル画像を消去するか聞かれます。

→はい

サムネイル画像と画面、クライアントボックスが消えます。

→いいえ

サムネイル画像は残りますが、画面とクライアントボックスは消去されます。

ユーザー作成する

複数の使用者がいる場合、使用者ごとにユーザー作成をして、カスタムメニューを管理できます。

ユーザー作成

メニューバーのユーザーよりユーザー作成を選択します。
新規作成をクリックして名前を入力後、完了をクリックすると作成完了です。



ユーザー名変更

変更したいユーザー名を選択し、名前の変更をクリックします。
ユーザー名を入力し、OKで変更できます。
(変更前のユーザー名で作成したもの全てが引き継げます)

ユーザー名の削除

削除したいユーザー名を選択し、削除をクリックすると削除できます。
(ユーザー名で作成したもの全てが削除されます)

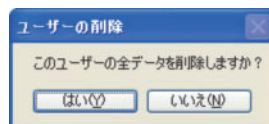

ユーザー切り替え

使用するユーザー名を選択してクリックするとユーザーが切り替ります。
(2名以上ユーザー作成してある場合のみ選択できます)

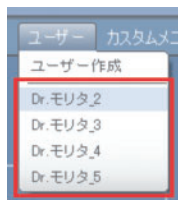

カスタムメニューを作成する

作成されたユーザーごとに、カスタムメニューを管理できます。
管理しているカスタムメニューは、他ユーザーからは操作できないため、
データを取り違えることがなく安心です。
作成したカスタムメニューはエクスポートして、
他のPCやユーザー名でインポートすることによりご使用いただけます。
動画、静止画、臨床写真を好きな順番に組み立て使用できます。
ドラッグ&ドロップで簡単に作成できます。
細かくフォルダで項目分けができます。

カスタムメニューの作成

step 1 メニューバーのカスタムメニューより新規作成と編集を選択します。

step 2 カスタムメニューを作成します。

「+」…作成

「-」…削除

カスタムメニューの名前をつけます。

「+」をクリックしてタイトル名を入力し、OKで作成完了です。

フォルダで項目分けも可能です。

フォルダ内にフォルダを作成できるので項目別に分けられます。

「+」でフォルダを作成し名前をつけます。（「-」で削除できます）

step 3 編集元メニューから画像を選択して作成したカスタムメニューへ移動させます。

画像を選択しドラッグ&ドロップで移動が可能です。

画像のインポートでは直接外部からフォルダ内へ画像を取り込むこともできます。

選択画像をスクリーンでチェックできます。

OKをクリックすると作成完了です。

作成されたカスタムメニューはカスタムメニューボックスに表示されます。

(表示/非表示でカスタムメニューボックス内での表示選択可能)

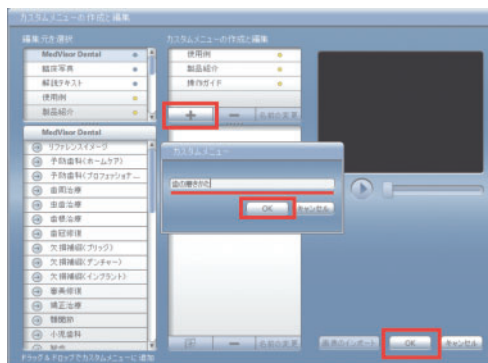

カスタムメニューボックス内の表示／非表示

カスタムメニューを作成すると、カスタムメニューボックスに表示されます。
カスタムメニューの表示／非表示が選択できます。
表示されるカスタムメニューの順番は入れ替えることが可能です。

カスタムメニューの表示／非表示

メニューバーのカスタムメニューより表示／非表示を選択します。

- チェックあり……表示する
- チェックなし……表示しない

カスタムメニューの順番入替

カスタムメニューボックスでの順番の入れ替えはドラッグ&ドロップでできます。



カスタムメニューをインポートする

他のユーザーやPCで作成したカスタムメニューをインポートすることで使用できます。

カスタムメニューインポート手順

メニューバーの**カスタムメニュー**より**カスタムメニューのインポート**を選択します。
インポートしたいファイル(*.mpl)を選択し、開くをクリックすると
カスタムメニューボックスに追加されます。

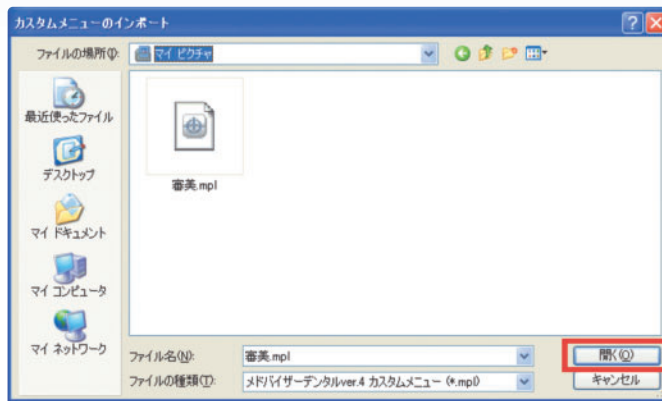

カスタムメニューの名前を変更することも可能です。



カスタムメニューをエクスポートする

作成したカスタムメニューをエクスポートすることで、カスタムメニューを移動できます。複数のPCでメドバイザーデンタルをご使用されている場合、作成したカスタムメニューをエクスポートし、他のPCでインポートすることで同じカスタムメニューを使用できます。

カスタムメニューエクスポート手順

メニューバーのカスタムメニューよりカスタムメニューのエクスポートを選択します。エクスポートしたいカスタムメニューを選択し、エクスポートをクリックします。



保存場所を選択して保存をクリックすると完了です。

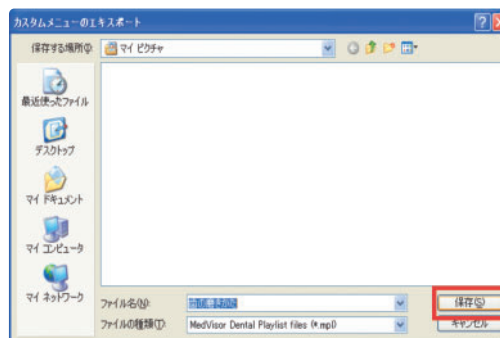

サポート

〔メドバイザーデンタルカスタマーデスク〕

ユーザー様からのご質問をTELにてお受けしています。

TEL:06-6380-2238

受付時間:月曜日～金曜日 9:30～12:00 13:00～17:00 ※土日、祝日を除く
(12:00～13:00は電話でのサポートを行っておりません)

〔製品サポートページ〕

モリタホームページ「DENTAL PLAZA」ではメドバイザーデンタルサポートページを開設しています。

購入前の質問にお答えするQ&Aや製品に関するコラムなどをご用意しています。

URL : www.dental-plaza.com/support/

※承諾を受けずに本製品を複製、レンタル(有償・無償を問わず)することは、法律で禁止されています。

日本語版制作・発売 **株式会社モリタ**

大阪府吹田市垂水町3丁
TEL (06) 6380-2525

ソフト開発 リアリティエンジニアリング(アメリカ)